

กรมที่ดิน กระทรวงมหาดไทย  
Department of Lands

# e-Learning System Department of Lands

คู่มือการสมัครและการเรียนผ่านสื่ออิเล็กทรอนิกส์  
e-Learning  
ประจำปีงบประมาณ พ.ศ. 2568

e-Learning

Everything

Everywhere

Everybody

กองฝึกอบรม กรมที่ดิน  
กลุ่มงานส่งเสริมและพัฒนาศึกษาการเรียนรู้

# 2568

## เงื่อนไขในการอบรม ข้อควรปฏิบัติ และการรับรองผลการฝึกอบรม ผ่านสื่ออิเล็กทรอนิกส์ e-Learning

### เงื่อนไขในการอบรม

- 1) ผู้เข้าเรียน ต้องศึกษาบทเรียนจากระบบ Online ด้วยตนเอง เท่านั้น
- 2) ผู้เข้าเรียน สามารถบริหารจัดการเวลาในการเรียนได้เอง ตามความสะดวกและเหมาะสม ตลอด 24 ชั่วโมง (ทุก ๆ วัน ในระยะเวลา Online)
- 3) ผู้เข้าเรียน จะต้องทำแบบทดสอบก่อนเรียนให้แล้วเสร็จก่อนจึงจะเข้าบทเรียนได้
- 4) ผู้เข้าเรียน ต้องเข้าเรียนให้ครบจำนวนชั่วโมงที่แต่ละหลักสูตร /ชุดวิชา กำหนดไว้
- 5) ผู้เข้าเรียน ต้องทำแบบประเมินผลการฝึกอบรมให้แล้วเสร็จก่อน จึงจะเข้าไปทำแบบทดสอบหลังเรียนได้
- 6) ผู้ที่เข้าเรียนหลักสูตรการสื่อสารภาษาอังกฤษสำหรับงานจดทะเบียนสิทธิและนิติกรรม และหลักสูตรระบบโครงข่ายการรังวัดด้วยดาวเทียมแบบจลน์ (RTK GNSS Network) ในงานรังวัดเฉพาะราย จะต้องทำแบบฝึกหัดผ่านก่อนทุกบทตามลำดับ จึงจะเข้าเรียนบทอื่น ๆ ต่อไปได้

## การรับรองผล

ผู้เข้ารับการอบรมจะต้องศึกษาบทเรียน (หลักสูตร/ชุดวิชา) โดยแต่ละวิชาต้องใช้ระยะเวลาในการเรียนดังนี้

1) หลักสูตร การออกหนังสือแสดงสิทธิในที่ดิน	ชั่วโมงการเรียน	6	ชั่วโมง
2) หลักสูตร พระราชบัญญัติการจัดสรรที่ดิน	ชั่วโมงการเรียน	6	ชั่วโมง
3) หลักสูตร พระราชบัญญัติอาคารชุด	ชั่วโมงการเรียน	6	ชั่วโมง
4) หลักสูตร การสื่อสารภาษาอังกฤษสำหรับงานจดทะเบียนสิทธิและนิติกรรม	ชั่วโมงการเรียน	6	ชั่วโมง
5) หลักสูตร การสอบสวนการจดทะเบียนสิทธิและนิติกรรม เกี่ยวกับอสังหาริมทรัพย์ 1 (ขาย ขายฝาก มอบอำนาจ)	ชั่วโมงการเรียน	6	ชั่วโมง
6) หลักสูตร การสอบสวนการจดทะเบียนสิทธิและนิติกรรม เกี่ยวกับอสังหาริมทรัพย์ 2 (ซึ่งได้มาโดยทางมรดก จำนอง อายัดที่ดิน)	ชั่วโมงการเรียน	6	ชั่วโมง
7) หลักสูตร ระบบโครงข่ายการรังวัดด้วยดาวเทียมแบบจลน์ (RTK GNSS Network)ในงานรังวัดเฉพาะราย	ชั่วโมงการเรียน	6	ชั่วโมง
8) หลักสูตร การปฏิบัติงานเกี่ยวกับการจัดการที่ดินของรัฐ	ชั่วโมงการเรียน	6	ชั่วโมง
9) หลักสูตร การรังวัดโดยวิธีแผนที่ชั้นหนึ่งด้วยระบบโครงข่ายการรังวัด ด้วยดาวเทียมแบบจลน์ (RTK GNSS Network : RTK2)	ชั่วโมงการเรียน	6	ชั่วโมง
10) หลักสูตรการสนทนาภาษาอังกฤษในชีวิตประจำวัน ระดับ 1	ชั่วโมงการเรียน	6	ชั่วโมง
11) หลักสูตรเสริมสร้างทักษะการเขียนหนังสือราชการ	ชั่วโมงการเรียน	8	ชั่วโมง

ผู้เข้าเรียนจะต้องทำแบบทดสอบก่อนเรียน 1 ครั้ง เพื่อต้องการทราบว่าผู้เรียนมีความรู้ในเรื่องดังกล่าวมากน้อยเพียงใด (ไม่มีผลทางการให้คะแนน) และผู้เรียนสามารถทำแบบทดสอบหลังเรียน ได้ไม่เกิน 10 ครั้ง โดยต้องได้คะแนนแบบทดสอบหลังเรียนไม่น้อยกว่า 60%จึงถือว่าผ่านเกณฑ์ในการเรียนผ่านสื่ออิเล็กทรอนิกส์ (e-Learning) และจะได้รับวุฒิบัตรจากกรมที่ดิน

## ขั้นตอนการลงทะเบียนเรียน e-Learning

ผู้เรียนต้องเข้ามาดำเนินการสมัครโดยลงทะเบียนเรียนด้วยตนเองกับทางระบบได้ตั้งแต่วันที่ 1 พฤษภาคม 2568 ถึง วันที่ 31 กรกฎาคม 2568

- 1) ท่านที่สนใจการสมัครเรียน หลักสูตร / ชุดวิชา ของกรมที่ดิน ผ่านทาง internet ให้พิมพ์ [www.thai-e-learning.com](http://www.thai-e-learning.com) จะขึ้นหน้าจอตามภาพด้านล่าง และให้คลิกเลือก กรมที่ดิน

- 2) เมื่อเข้าสู่หน้าจอของกรมที่ดิน แล้วจะมีรายชื่อหลักสูตร/ ชุดวิชา ที่จะทำการเปิดอบรมในปีงบประมาณนี้

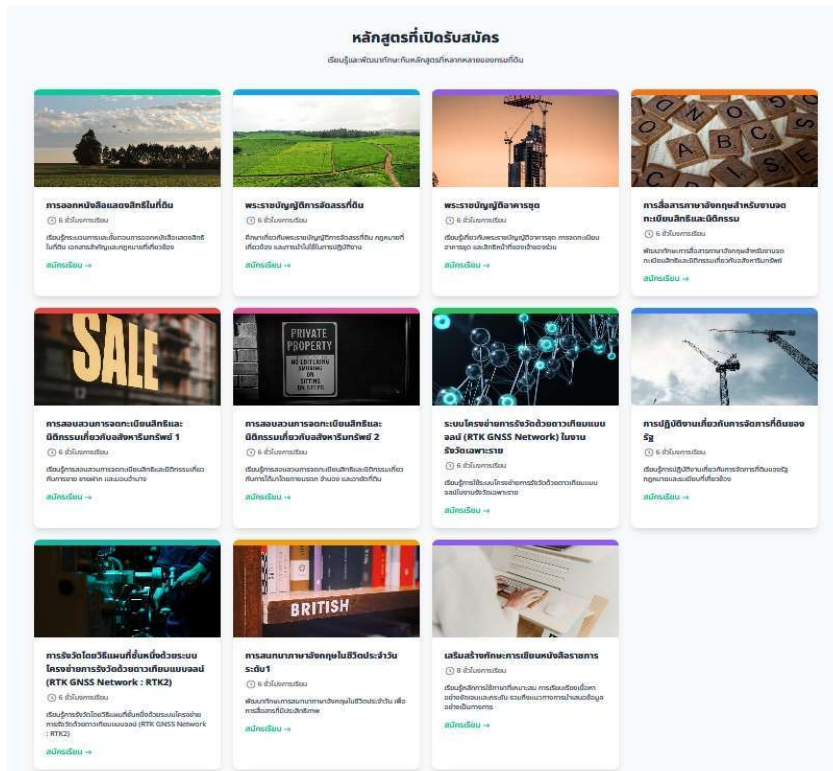

3) สำหรับผู้เรียนที่มี User ID เดิมที่เคยสมัครเมื่อปีงบประมาณ 2556 - 2567 ที่ผ่านมา ให้ผู้เรียนใช้ User ID เดิมได้ทันที **(ไม่ต้องลงทะเบียนเรียนใหม่)** โดยผู้เรียนกรอก User ID / Password ที่มีแล้วคลิก login เข้าสู่ระบบได้ทันที เพื่อเข้าไปสมัครและเลือกวิชาเรียนในแต่ละหลักสูตร / ชุดวิชา

สำหรับกรณีที่ผู้เรียนที่มี User ID เดิมที่เคยสมัครเมื่อปีงบประมาณ 2556 - 2567 ที่ผ่านมาแล้วแต่จำ User ID หรือ Password ไม่ได้ ให้ผู้เรียนคลิกที่ปุ่ม ลืมรหัสผู้ใช้งาน หรือปุ่ม ลืมรหัสผ่าน เพื่อทำการค้นหารหัสผู้ใช้งานเดิม หรือรหัสผ่านเดิมที่ผู้เรียนได้เคยสมัครไปแล้วจากระบบ

4) สำหรับผู้เรียนใหม่ที่ยังไม่เคยลงทะเบียนเรียนทางระบบ ขอให้ท่านคลิกที่ ลงทะเบียนเรียน โดยกรอกข้อมูลและรายละเอียดให้ครบถ้วนก่อน จึงจะมีสิทธิเข้าไปสมัครวิชาเรียนและศึกษาบทเรียนในแต่ละหลักสูตร / ชุดวิชาได้ ตามลำดับต่อไป

5) เมื่อคลิกปุ่ม ลงทะเบียนเรียน (สำหรับผู้เรียนที่ยังไม่เคยลงทะเบียนเรียนกับระบบ) จะปรากฏหน้าจอให้ผู้เรียนได้กรอกข้อมูลต่าง ๆ โดยผู้เรียนต้องกรอกข้อมูลการลงทะเบียนด้วยตนเองให้ถูกต้องและครบถ้วน เมื่อกรอกข้อมูลเสร็จแล้ว ระบบจะแจ้ง User ID และ Password ให้ท่านทราบทันที

กรุณากรอกข้อมูลให้ถูกต้องและครบถ้วน

หมายเลขประจำตัวประชาชน :

\*\* หากพบการแอบอ้างหมายเลขบัตรประชาชน ท่านจะถูกระงับสิทธิ์การใช้งานในระบบ

วัน / เดือน / ปีเกิด :  ▼  ▼  ▼

อีเมล :

\*\* แนะนำให้ใช้อีเมลฟรีของ Google หรือ Hotmail สมัครอีเมล Google | สมัครอีเมล Hotmail

เพศ :  ▼

คำนำหน้าชื่อ - ชื่อ - นามสกุล : \*\* คำนำหน้าชื่อจะถูกนำไปแสดงในการพิมพ์ใบประกาศ  
 คำนำหน้าชื่อ  ▼

ชื่อ  นามสกุล

หมายเลขโทรศัพท์ที่สามารถติดต่อได้ :

ตำแหน่ง :

ประเภทตำแหน่ง / ระดับ :  ▼  ▼

ส่วนราชการ :  ราชการส่วนกลาง  ราชการส่วนภูมิภาค

จังหวัด  ▼ เขต/อำเภอ

แขวง/ตำบล

กรม :

ที่ดิน

กระทรวง :

วันที่รับลงทะเบียน :

[>> กลับสู่หน้าหลัก <<](#)

## ขั้นตอนการสมัครเลือกวิชาเรียน

ผู้เรียนสามารถเข้ามาดำเนินการสมัครเลือกวิชาเรียนด้วยตนเองกับทางระบบได้โดยไม่จำกัดจำนวนวิชา ทั้งนี้ ระบบจะเปิดให้ท่านได้เข้ามาสมัครเรียนและเข้าเรียนในระบบด้วยตนเองตั้งแต่วันที่ 1 พฤษภาคม 2568 ถึงวันที่ 31 กรกฎาคม 2568

1) ให้ผู้เรียนกรอก User ID และ Password ของท่านลงใน ช่อง User ID และ Password แล้วคลิก Login เพื่อเข้าสู่ระบบ

2) เมื่อผู้เรียน Login เข้าสู่ระบบแล้วให้คลิกเลือก หลักสูตร ของกรมที่ดิน เพื่อดำเนินการเลือกสมัครรายวิชาเรียนด้วยตนเองกับระบบ

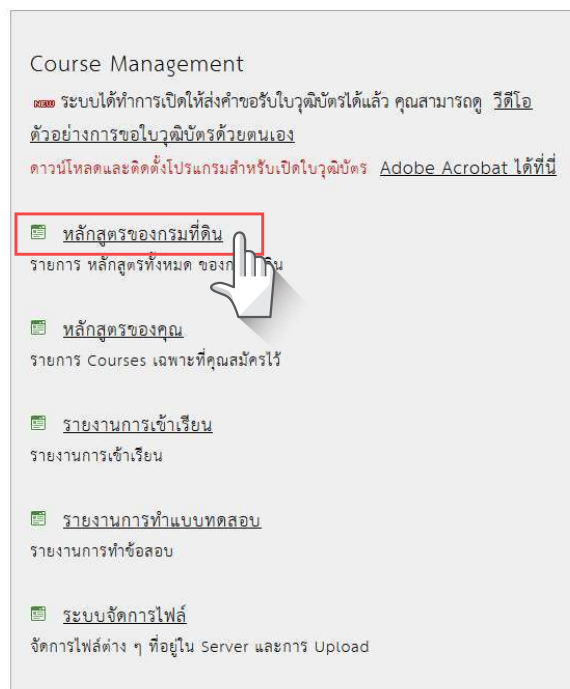

3) ในหน้าหลักสูตรของกรมที่ดินนี้ จะมีรหัสวิชาและชื่อวิชาทั้งหมดให้ผู้เรียนได้คลิกเลือก หลักสูตร / ชูติวิชา ที่ท่านสนใจจะเรียน โดยคลิกตรงคำว่า สมัครงเรียน ได้ชื่อ หลักสูตร / ชูติวิชา นั้น ๆ เมื่อท่านคลิกแล้วระบบจะทำการจัดเก็บข้อมูลรายวิชาที่ท่านได้เลือกสมัครงไว้ ผู้เรียนมีสิทธิเลือกสมัครงวิชาเรียนได้ทุกวิชาไม่จำกัดจำนวน

4) เมื่อผู้เรียนคลิกสมัครงเรียน หลักสูตร/ชูติวิชา ที่ต้องการแล้ว ท่านจะพบแบบสอบถาม ให้คลิกเลือกตอบ แล้วคลิกปุ่มขั้นตอนถัดไป ก็จะเสร็จสิ้น การสมัครงเรียนในวิชานั้น

The survey form is titled 'แบบสอบถาม' (Survey) and asks 'ผู้เรียนมีความประสงค์ศึกษาในรายวิชานี้ด้วยเหตุผลใด' (What is the reason for your interest in studying this course?). It has two radio button options: 'ศึกษาเพื่อให้เกิดความรู้ความเข้าใจเท่านั้น' (Study to gain knowledge and understanding only) and 'ศึกษาเพื่อให้เกิดความรู้ความเข้าใจและขอรับใบวุฒิบัตรเมื่อเรียนจบ' (Study to gain knowledge and understanding and request for a certificate of completion upon finishing). Navigation buttons are at the bottom: '<< กลับสู่หน้าหลักสูตร' (Return to course page) and 'ขั้นตอนต่อไป >>' (Next step).

5) จากนั้นให้ท่านคลิกที่หลักสูตรของคุณ ท่านจะพบรายวิชาต่างๆ ที่ท่านได้คลิกเลือกสมัครไปแล้ว มาอยู่ในหลักสูตรของคุณเพื่อรอสถานะการอนุมัติ ให้เข้าเรียนจากระบบ

\*\*\* ระบบจะอนุมัติทุกๆ รายวิชาตั้งแต่วันที่ 1 พฤษภาคม 2568 ทั้งนี้ท่านสามารถเข้าเรียนในวิชาดังกล่าวที่ท่านได้คลิกสมัครไปแล้วนั้นได้ตั้งแต่วันที่ 1 พฤษภาคม 2568 เช่นเดียวกัน จนถึงวันที่ 31 กรกฎาคม 2568 ซึ่งเป็นวันสุดท้ายของการเรียนในระบบ e-Learning \*\*\*

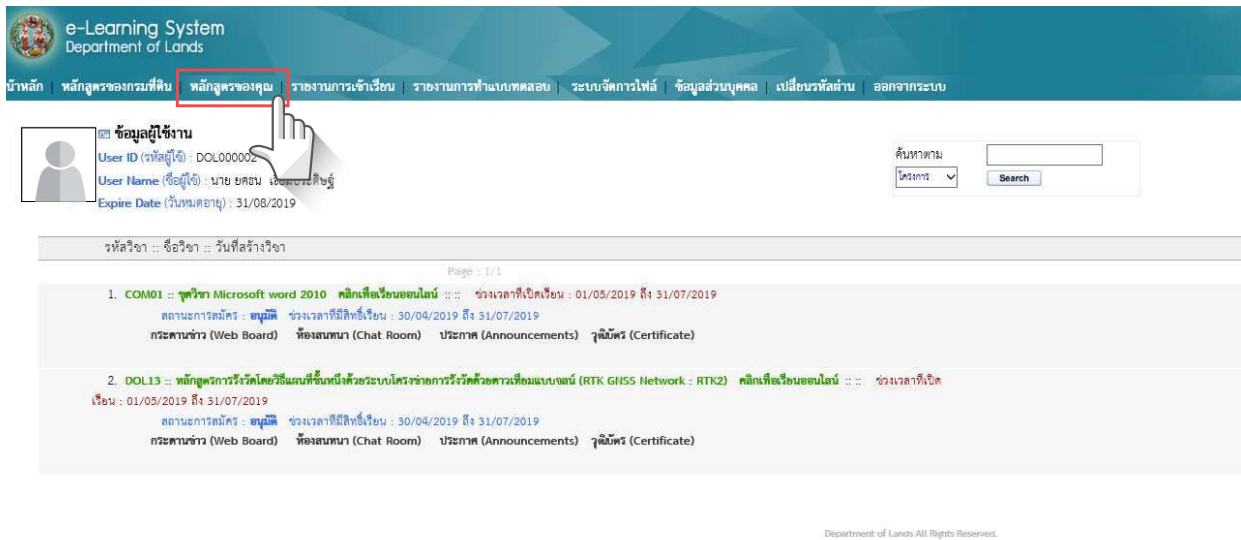

6) เมื่อระบบอนุมัติให้เรียนแล้ว ให้ผู้เรียนคลิกที่ชื่อวิชาเรียน เพื่อเข้าสู่หน้าจอการเรียน e-Learning ของวิชาดังกล่าวต่อไป

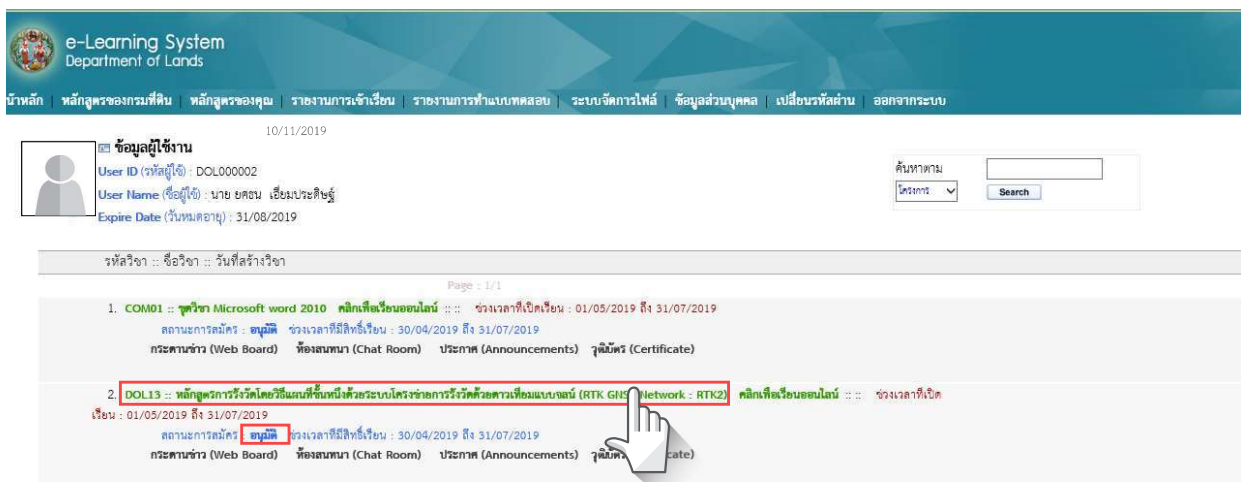

## ขั้นตอนการเรียนรู้ หลักสูตร/ชุดวิชา (e-Learning)

1) เมื่อท่านคลิกที่หลักสูตรของคุณแล้ว ให้คลิกเลือกวิชาที่จะเริ่มเรียน โดยเริ่มคลิกทำแบบทดสอบก่อนเรียนเป็นอันดับแรกและทำแบบทดสอบก่อนเรียน (Pre-test) เพียงครั้งเดียว

(การทำแบบทดสอบ pre-test ในทุกวิชาเป็นการทดสอบความรู้ ความเข้าใจเบื้องต้นของแต่ละวิชาเท่านั้นว่ามีความรู้มากน้อยเพียงใด ดังนั้นคะแนนของการทำ pre-test ในส่วนนี้ทางกองฝึกอบรมจะไม่นำคะแนนมาวัดผลแต่อย่างใด)

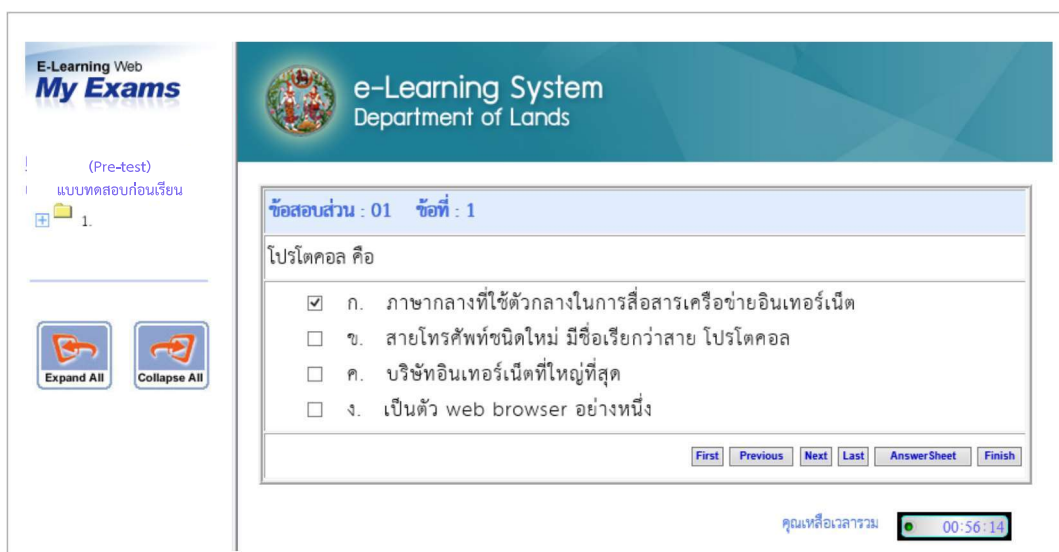

เมื่อหน้าจอปรากฏแบบทดสอบขึ้นแล้ว เวลาของการทำแบบทดสอบจะเริ่มนับทันที ท่านจะต้องทำแบบทดสอบโดยการคลิกเลือกคำตอบที่ถูกที่สุด จากนั้นให้คลิก Next เพื่อทำข้อสอบข้อต่อไปเรื่อยๆ จนครบทุกข้อ เสร็จแล้วให้คลิก Finish เพื่อทำการส่งกระดาษคำตอบสู่ระบบ ทั้งนี้ท่านสามารถตรวจสอบคะแนนที่ได้ในเมนู รายงานการทำแบบทดสอบ

2) หลังจากท่านได้ทำแบบทดสอบก่อนเรียน (Pre-test) เสร็จเรียบร้อยแล้ว ให้ท่านเริ่มคลิกศึกษาบทเรียนตามโครงสร้างวิชาเรียน (บท/หน่วย) ที่อยู่ทางด้านซ้ายมือ โดยท่านจะต้องศึกษาบทเรียนใหม่ให้ชั่วโมงการเรียน ตามที่ หลักสูตร/ชุดวิชา กำหนดไว้ให้ครบ แล้วจึงไปสู่การทำแบบทดสอบหลังเรียน (Post-test) ได้ต่อไป

**\*\* เงื่อนไขการฝึกอบรม \*\***

1. ผู้เข้ารับการอบรม ต้องศึกษาบทเรียนจากระบบ Online ด้วยตนเอง เท่านั้น
2. ผู้เข้ารับการอบรม สามารถบริหารจัดการเวลาในการเรียนได้เองตามความสะดวกและเหมาะสม ตลอด 24 ชั่วโมง
3. ผู้เข้ารับการอบรมจะต้องทำแบบทดสอบก่อนเรียนให้แล้วเสร็จก่อนจึงจะเข้าบทเรียนได้
4. ผู้เข้ารับการอบรมต้องเข้าเรียนให้ครบจำนวนชั่วโมง ที่แต่ละหลักสูตร / ชุดวิชา กำหนดไว้
5. ผู้เข้ารับการอบรมต้องทำแบบประเมินผลการฝึกอบรมให้แล้วเสร็จก่อน จึงจะเข้าไปทำแบบทดสอบหลังเรียนได้

เมื่อท่านศึกษาบทเรียนของหลักสูตร /ชุดวิชา ได้ครบทุกหน่วย และมีชั่วโมงการเรียนครบตามที่กองฝึกอบรมได้กำหนดไว้แล้วให้ท่านคลิกที่ แบบทดสอบหลังเรียน (post-test) เพื่อเข้าสู่การทำแบบทดสอบวัดผลการเรียนของหลักสูตร/ชุดวิชา ดังกล่าวที่ท่านได้ศึกษาไปแล้ว เมื่อท่านคลิกที่แบบทดสอบหลังเรียน (post-test) ระบบจะขึ้นหน้าต่างแบบประเมินผลความพึงพอใจให้ผู้เรียนได้กรอกข้อมูลดังกล่าวให้เสร็จก่อนและคลิกปุ่มส่งแบบประเมิน ระบบจึงจะให้ท่านได้เข้าไปทำแบบทดสอบหลังเรียนได้ในลำดับต่อไป

รายการประเมิน	ระดับความพึงพอใจ				
	มากที่สุด	มาก	ปานกลาง	น้อย	น้อยที่สุด
1. การบรรลุวัตถุประสงค์ของโครงการ	○	○	○	○	○
2. หัวข้อวิชาและเนื้อหา	○	○	○	○	○
3. การจัดดำเนินการฝึกอบรมทางสื่ออิเล็กทรอนิกส์	○	○	○	○	○
4. การตอบคำถามของวิทยากร (โดยรวม)	○	○	○	○	○
5. ระยะเวลาการฝึกอบรม	○	○	○	○	○
6. การดำเนินงาน และการประสานงานของเจ้าหน้าที่	○	○	○	○	○
7. การนำความรู้จากการเรียนผ่านสื่ออิเล็กทรอนิกส์ไปปรับใช้ในการปฏิบัติงานและการดำเนินชีวิต	○	○	○	○	○

ข้อเสนอแนะ

งานประเมินและติดตามผลการฝึกอบรม กองฝึกอบรม

ส่งแบบสอบถาม

3) เมื่อท่านทำแบบประเมินความพึงพอใจเสร็จแล้ว ระบบจะขึ้นแบบทดสอบหลังเรียน (post-test) ให้ท่านได้ทำแบบทดสอบโดยอัตโนมัติ

โดยท่านจะมีสิทธิในการทำแบบทดสอบหลังเรียน (post-test) ได้ไม่เกิน 10 ครั้ง ต่อวิชาเท่านั้น

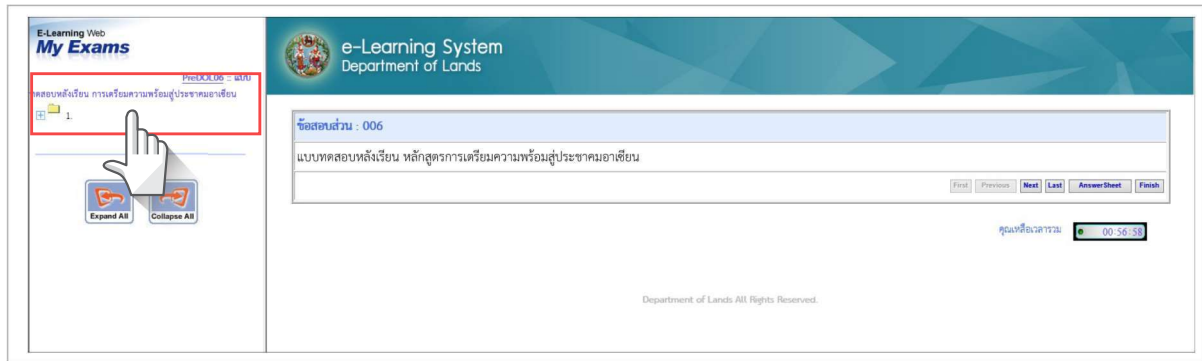

เมื่อนำจอปรากฏแบบทดสอบขึ้นแล้ว เวลาของการทำแบบทดสอบจะเริ่มนับทันที ท่านจะต้องทำแบบทดสอบ โดยทำการคลิกเลือกคำตอบที่ถูกที่สุด จากนั้นให้คลิก Next เพื่อทำข้อสอบข้อต่อไปเรื่อยๆ จนครบทุกข้อ เสร็จแล้วให้คลิก Finish เพื่อทำการส่งกระดาษคำตอบสู่ระบบ ทั้งนี้ท่านสามารถตรวจสอบคะแนนที่ทำได้ในเมนู รายงานการทำแบบทดสอบ

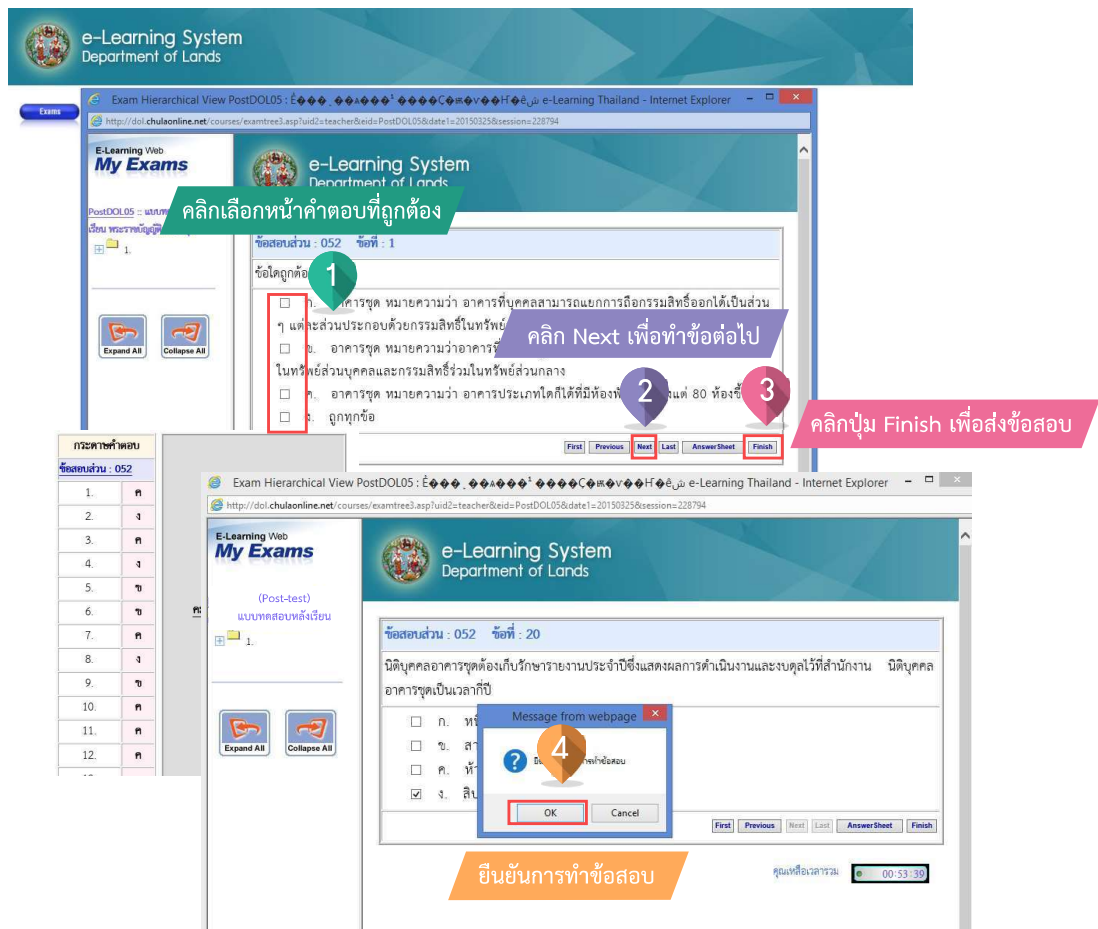

## รายงานการทำแบบทดสอบ

1) เมื่อท่านต้องการตรวจสอบรายงานการทำแบบทดสอบของท่านว่าท่านทำแบบทดสอบได้คะแนนเท่าไร ก็เปอร์เซ็นต์ ผ่านเงื่อนไขของการฝึกอบรมหรือไม่ ท่านสามารถตรวจสอบเบื้องต้นได้ด้วยตนเอง ดังนี้

ให้ท่านคลิกเลือกแบบทดสอบก่อนเรียน หรือแบบทดสอบหลังเรียน ที่ท่านต้องการทำการตรวจสอบ ข้อมูลคะแนนของการทำแบบทดสอบของท่าน

ท่านจะพบข้อมูลคะแนนการทำแบบทดสอบของท่าน โดยระบบจะเลือกคะแนนที่ดีที่สุดของท่าน เช่น ท่านทำไป 10 ครั้ง แต่ครั้งที่ 3 ได้คะแนนสูงสุดระบบจะจัดเก็บข้อมูลแสดงตามภาพ

ลำดับ	รหัสประจำตัว	ชื่อ-นามสกุล	คะแนนครั้งที่ได้มากที่สุด	%	จำนวนครั้งที่เข้าสอบ
1	DOL000002	ชครน เอี่ยมประดิษฐ์	3 / 5	80%	3

ข้อมูล ณ วันที่ 23 ธันวาคม 2015

## รายงานการเข้าเรียน

เมื่อท่านต้องการตรวจสอบ รายงานการเข้าเรียนของท่านว่าท่านเรียนได้กี่ชั่วโมง ผ่านเงื่อนไขของการฝึกอบรมหรือไม่ ท่านสามารถทำการตรวจสอบได้ ดังนี้

1) ให้ท่านคลิกตรงเมนู **รายงานการเข้าเรียน** และคลิกเลือกรายงานการเข้าเรียน ด้านท้ายของแต่ละวิชาเพื่อดูจำนวนชั่วโมงที่ท่านได้ศึกษาไปแล้ว

ท่านจะพบข้อมูลการเข้าเรียนของท่าน โดยจะแสดงจำนวนชั่วโมงเรียนรวมที่ท่านได้เรียนไปแล้ว

ลำดับ	รหัสประจำตัว	ชื่อ-นามสกุล	จำนวนครั้ง	จำนวนชั่วโมงรวม	เวลาที่หลักสูตรกำหนด	เวลาที่ยังเรียนไม่ครบ
1	DOL000002	ยศธน เขียมประดิษฐ์	6	0 ชั่วโมง : 51 นาที (51 นาที)	15 ชั่วโมง (900 นาที)	14 ชั่วโมง 9 นาที (849 นาที)

ข้อมูล ณ วันที่ 23 มีนาคม 2015

## การแก้ไขข้อมูลส่วนบุคคล

กรณีที่ท่านได้ย้ายหน่วยงานในระหว่างที่สมัครเข้ารับการอบรม ท่านสามารถทำการแก้ไขข้อมูลส่วนบุคคลได้โดยเข้าไปที่หน้าหลักของกรมที่ดิน จากนั้นคลิกที่ “ข้อมูลส่วนบุคคล” ให้ท่านแก้ไขข้อมูลจากนั้นคลิกปุ่ม “บันทึกการแก้ไข” ได้ด้วยตนเอง

สำหรับการแก้ไข ชื่อ – สกุล จะต้องมืหนังสือแจ้งกองฝึกอบรม เป็นลายลักษณ์อักษรก่อนจึงจะพิมพ์หนังสือสำคัญได้

## การพิมพ์หนังสือสำคัญ

เมื่อท่านคลิกเมนูหน้าหลัก ท่านจะพบหัวข้อ Certificate ด้านล่างของหน้าดังกล่าว ท่านสามารถศึกษาวิธีการขอหนังสือสำคัญกับทางระบบ โดยคลิกที่ วิดีโอตัวอย่างขอใบหนังสือสำคัญด้วยตนเอง

\*\*\* ระบบจะเปิดให้ท่านดำเนินการขอวุฒิบัตรและพิมพ์วุฒิบัตร กับระบบได้ตั้งแต่วันที่ 1 พฤษภาคม 2568 ถึงวันที่ 31 กรกฎาคม 2568 \*\*\*

